# 新申報

今日本報一大張
本館 上海民國路二八八號 電話 五二二六〇號 五一六七五號 郵政信箱 三〇三八號
分館 南京路哈同大樓二一六號 電話 一九一〇七號
定價零售每份國幣一角
發行所 大陸新報社

# 軸心國家延長防共協定
# 中羅保芬等七國亦參加
## 日本情報局發表該協定延長五年
## 業經各代表在柏林簽訂新議定書

△同盟社廿五日東京電 廿五日日本情報局發表防共協定，今後更延長五年，蓋日德義防共協定締結之時，正國際共產黨之魔手，恣意伸展至鄰邦中國，結成抗日人民戰線，與蔣介石之容共政策相應，遂至中國在世界中，有將爲赤化之第二蘇聯之危機，故該協定係爲防止共產主義之蔓延，由赤化東亞之威脅中，遵守協定之加盟國亦協力處理中國事變，對於東亞新秩序之建設上，協力貢獻之處頗多，於今加上新加盟國，防共協定之參加國，至有十三國之多，此等以世界新秩序建設爲目標之新興國家群之防共陣營，處於現下世界動亂中，期待其完成歷史之使命，又日蘇中立條約與防共協定之關係，均屬注目，但日蘇中立條約，就歐洲戰爭之實情，爲防止禍亂波及東亞而成立之和平條約，今次防共協定之延長，對於日蘇中立條約，絕無影響，毋庸贅言矣。

△同盟社二十五日東京電 日情報局發表防共協定新加入國如下：中國，羅馬尼亞，保加利亞，芬蘭，斯洛伐克，克羅地，丹麥等七國，遵照昭和十六年十一月二十五日在柏林由日本，德國，義國，滿洲國，匈牙利，西班牙六國全權簽署完畢，而延長防共協定效力議定書第二條新決定之參加手續，於本日參加防共協定。

△同盟社二十五日東京電 日德於民國二十五年十一月二十五日所簽訂之防共協定，其後即有義大利，滿洲國，匈牙利，西班牙等四國參加，惟至本月二十五日已告滿期，關係各國會對更新事宜加以討論，茲已決定將該協定延長五年，參加協定之六國全權代表，業於二十五日在柏林簽訂新議定書，日情報局即於是日予以發表。又根據新議定書，今次復有中華民國等七國參加該項協定。

日情報局關於簽訂延長防共協定效力之新議定書發表稱：日德兩國於昭和十一年十一月二十五日（即民國二十五年）所簽訂之對於第三國際之協定，即所謂防共協定，除義大利於昭和十二年十一月六日以原署名國資格加入外，其後復有滿洲國，匈牙利國，西班牙國，等加入，加盟國家計有六國，故得發揮其效果，惟該協定之有效期限爲五年，至今已告滿期，然經各締約國加以討論後，一致決定將本協定有效期限延長五年，日，德，義，滿，匈，西等六國全權代表業於二十五日在柏林完畢延長本協定效力之新議定書之簽字，大第三國際具有國際性之組織，於世界各地實施共產主義之擾亂工作。從而防衛工作，亦須具有國際性，以確立東亞新秩序爲國策基幹之日本，更痛感防共之必要，故對於今次之更新防共協定以及諸國基於新議定書條項，作爲新同志而前來參加協定，不勝慶賀之至。

## 新議定書內容全文

『議定書』大日本帝國政府，德國政府，義國政府暨匈牙利王國政府，滿洲帝國政府以及西班牙國政府，爲防衛第三國際之活動，認爲以上諸國政府所簽訂之協定最爲有效，且確信基於以上諸國之一致利害，要求對於共同敵人作更緊密之協力，故決延長該協定之有效期，因此而協定諸項規定如下：

第一條 由於一九三六年十一月二十五日之協定與附屬議定書，及一九三七年十一月六日之議定書而成立，以及匈牙利國由於一九三九年二月二十四日之議定書，滿洲國由於一九三九年二月二十四日之議定書，暨西班牙國由於一九三九年三月二十七日之議定書而參加對於第三國際之協定，自一九四一年十一月二十五日始延長五年。

第二條 本議定書用日本文，德國文及義大利文作成，以其各本文爲正文，本議定書自署名之日實施，締約國應於第一條所規定之五年期限滿了前之適當時期，對此後之協力態度，成立諒解。

△海通社廿五日柏林電 德國，義大利，日本，西班牙，匈牙利，滿洲國政府代表於紀念一九三六年所締結之反共公約時，特簽訂一議定書，表示該約經過良好，目前爲對付共同之敵人，仍有繼續合作之必要，故今決定反共公約自一九四一年十一月廿五日起再予延長有效期限五年，現已加入該約之國家，德國政府於接獲其正式文書日起，即生實效，該議定書繼規定延長五年之期滿期後，各該國仍應互相諮詢，討論繼續合作。

## 各國代表聯翩抵德

問題，今日紀念儀式係於正午在德國外交部舉行，外長里賓特洛甫致辭後，即宣讀議定書，加以簽字，繼由義大利，日本，西班牙，滿洲國代表致辭，最後由願望加入反共公約之七國代表口述其意向，並提出書面備忘錄，該七國即保加利亞，丹麥，芬蘭，斯洛伐克，克羅地，羅馬尼亞，中國南京政府是也，中國政府之加入該約係由南京來電宣佈，旋由外長里賓特洛甫發表宣言後乃散會。

△哈瓦斯世界電訊社廿四日羅馬尼亞國京城電 羅國內閣協理兼外交宣傳兩部長恩多奈斯哥，應德國元首希特勒之邀請，已於昨夜，啓程前往柏林，參加反共公約簽約國會議。

△海通社廿五日柏林電 官方宣稱，義大利外長齊亞諾，匈牙利總理兼外交部長巴杜錫及克羅特外交部長洛可維次昨抵柏林，以參加今日之反共協定週年紀念。到站歡迎者有德國外交部長里賓特洛甫，各部代表及地方長官，三國外長檢閱儀仗隊後即離站云。

△海通社二十五日柏林電 斯洛伐克外長杜嘉教授昨抵此將參加慶祝反共公約成立五週年紀念會，德外長里賓特洛甫及軍政黨各界代表多人均到車站迎迓。

△海通社廿五日柏林電 芬蘭外交部長韋定偕外部秘書巴格斯拉蒂昨日下午飛抵柏林丹泊爾霍夫飛機場，德外長里賓特洛甫暨軍政黨部代表多人均蒞場歡迎，韋氏檢閱儀仗隊後即驅車赴皇宮飯店休息。

△同盟社廿五日東京電 廿五日爲建設世界新秩序曲之日德防共協定簽訂適滿五周年紀念之日，爲堅固聯絡東西兩地之盟邦，自日德義以下，已有羅馬尼亞，匈牙利，西班牙，中國，滿洲國等多數國家，正向動亂之世界，邁進建設新秩序日，德義親善協會，爲慶祝此意義深長之紀念日特於正午起，假座麴町寶座，招待德，義，羅馬尼亞，匈牙利，中國，滿洲國等軸心各國大公使及日外務省，軍關係者等，舉行盛大之紀念午餐會。

△國際社廿五日倫敦電 據此間權威方面今日暗示，若芬蘭，羅馬尼亞，及保加利亞，參加反共公約，則英或將對之宣戰，（據德意志官方通訊社今晨報告芬京消息稱，芬已決心加入反共公約，至羅，保，丹麥，克羅希亞，斯洛伐克，及南京政府，亦已繼起加入該約。）

## 外宣兩部共同發表 參加國際防共協定

△中央社二十五日南京電 外交部，宣傳部，並列共同發表（民國三十年十一月二十五日）本月二十二日下午三時，日德義三國駐京代表晉謁褚外交部長，正式邀請我國參加國際防共協定，按該協定締結於一九三六年十一月二十五日，（民國二十五年）有效期爲五年，茲已於本年本月二十五日在柏林由日德義三國政府，滿洲帝國政府，及匈牙利政府，與西班牙政府締結議定書，而延長其效力，本日褚外長正式致電德國里賓特洛甫外交部長，聲明中華民國業予參加，由上述議定書而延長效力之該協定。

# 億兆齊心打破難關 此爲吾儕光榮任務
## 突破時艱演講會上東條首相之宏論

△同盟社二十五日東京電 東條首相爲敦促全日國民打成一片而突破空前國際難局，曾於上次之臨時議會施政演說上，率直披瀝關於推行帝國不變國策之鐵石決心，並爲向全國々民要求突破此難局之決心起見，復於廿五日下午一時，在日比谷公會堂舉行大政翼贊會發起之『突破難局演講會』上，以翼贊會總裁之地位，發表突破敵性國家暴狀之宏論，藉以喚起國民之注意，又，賀屋藏相，鈴木企劃院總裁，安藤翼贊會副總裁等政府最高首腦部，亦均率直披瀝不變之國策。東條首相以理直氣壯之聲調，暢論三十分鐘，督促人民以戰友意識，互相信賴，信仰政府，力言突破難局之根本精神，故邁帝國之光明前途，聽者動容，繼由賀屋藏相演說，謂在大難當前，日本之財政絕無動搖，鈴木企劃院總裁說明發揮完全國家總力之政府決意，安藤翼贊會副總裁暢述突破難局之民心，迄下午三時，此貫徹政府決意之演講會已告終了。

△同盟社廿五日東京電 東條首相之演說要旨如次：

目前時局，如何之嚴重，及事態如何之緊張，已無待贅述，關於政府對於此次事變之態度，在此次之議會上，政府已明確表示具有始終推行既定國策之決心，同時在臨時議會上感覺適應國策之國民決心，已頗堅定，當前之事態，實爲二千六百年光榮歷史上罕有之嚴重時期，唯有突破此難局，乃係今日課於我等國民之光榮任務，因之，早日集中國民全力，完成高度國防國家體制，以一億一心之鐵石團結，確立克服時艱之強靱體制，實爲當務之急，大政翼贊會對於此點，不得不在全國展開更強烈之活動，在政府方面對擴充於高度國防國家體制所不可缺之生產力，安定民生等項，已分別迅速實施必要之施策，然此事僅由政府努力而人民不協贊政府推動，仍難收效，因之，大政翼贊會諒察民情，吸收民意，而上達政府，同時表明政府之企圖，迅即傳達於國民，至於國民，必須官民合力，以翼贊之熱情而勇往直前，至於國民之報國途徑唯有各就本位實踐臣道，盡奉公之誠意。捨此以外別無他途，緣吾人已在作戰，我等乃後方不執武器之戰士，故絕對不能側重個人之細微利害關係而忘卻重大之國家目的，復鑒於內外各項情勢，今後之日常生活，不得不更見緊縮，吾人必須具堅忍耐苦之決心，同時尚須撲滅黑市，囤積，投機買賣等一切擾亂分配組織之現象，全國人民同爲戰友，無論任何困難，任何犧牲，亦必一致齊心，而分擔此巨艱，以此爲始，舉國同心，鐵石團結，是以必檢討徹底之生活情形，一掃衣，食，住等項之無謂糜費，同時重建儉樸生活，俾可突破此危局，今日之時局，並非遲疑，遊移，洩憤之場合，關於政府之方針施策，與其遑論其是非，毋寧以我等國民之實踐而補政府之不足，相信輔車相依之一點，較任何爲必要，當前必須官民渾然一體，無論至任何場合，亦必齊心一致，同以戰友意識而互相信賴，信賴政府，從速完成國防國家體制，整齊適應事態推移之體制，而皇軍將士，在此時間，在海，陸，空各方，冒槍林彈雨，在冰天雪地之中，忍受一切困苦，爲完成聖業而作戰，余站於國民諸君前陣，凡力之所及，決盡全力以赴之，深願在此嚴重時期，以更進一層之活潑精神，翼贊大政，完成舉國一心之壯志，發揚突破此難局之決心，全國人民以鐵石之決心與如火如荼之戰友意識，堂々邁進，光明之前途，必能開闢於日本之前。

## 安藤副總裁演辭
## 服從政府外交原則 準備武力應付危局

△同盟社廿五日東京電 大政翼贊會安藤副總裁，今日於日比谷公會堂發表演說如次：不久前於臨時議會，日政府已向中外闡明其所謂外交之三原則。此外交之三原則，對內不僅已明示了日本國民內心急欲知道之處，而以一舉拭除深植於國民間對政府之對外政策，不明朗之氣分，且更將國民胸中沸燃而欲吐露之處，表明無遺。故此三原則亦係喚起國民對政府群起共鳴與絕對的信賴，如此則政府站於先陣，一億國民則於後加強鐵石之團結與決意。同時亦是對歷來輕侮日本外交之敵性國家，顯示出日本已躍起發揮威力，既具壓倒敵人之氣概，日政府所宣示之外交三原則，第一並不是顯示皇國之正義與理想，而是對現在中國事變愈見長期化，東亞各民族深受塗炭之苦，與亞聖業之完成遲延等之表示自明。日華兩國既如『日華滿共同宣言』之明瞭然，至早有和平友好之一日必臨可期，然傲慢之重慶政權，無益地繼續破壞的抗戰，抑從第三國之術策，此已極明顯，毋庸再加贅述。第三國祇爲自己之利益，支配操縱重慶，日本欲完成興亞大業勇赴眞理犧牲之戰，故對第三國之妨害，應斷乎排斥之，此乃日本外交之第一原則，當然係正當之措置，對當利打算之敵性外交，甚能明瞭此爲堂々正義之皇道外交，大東亞之天地係東亞各民族在此繁榮地盤，自悠久原始以來，營求生活之故鄉，故以強力之國防力來確保防衛此生命線，不獨日本一國，亦是爲大東亞各民族之興盛，絕對所必要者，對此當止正之防衛線，若有第三國展開軍事威脅之誇示，或武力外交之揚躍，及卑賤之經濟封鎖等手段作攻勢，則斷不可默認視之，外交第二原則之主張，當然是日本爲大東亞共榮圈之全體，不可欠缺之條件，第三原則明示依據愛好和平之皇道精神，極力防止東亞十億民衆不使捲入歐洲戰亂之禍患中，亦毫無遺憾地發揮了日本外交之道義性。國民應絕對支持此外交之三原則，太平洋對岸醞釀中，一觸即發之情勢展開時，命令一下應立即開始進軍。今日諸君以八紘一宇建國精神來實踐，向全世界宣布之時已瀕臨。大政翼贊唱導至今已久，但臣道實踐體制之急速整備及動員時期亦迫近矣。

## 渝方將校自相傾軋

△同盟社二十五日南京電 據確報稱重慶『參謀總長』何應欽，茲嚴命全軍將校與兵士出身將校之軋轢，彼所以下此嚴命，因學校出身之將校常妨得兵士出身將校之研究心，又因於進級，待遇等事項上大有差別，致動輒發生軋轢，內部紛爭不絕如縷。渝軍將校間之紊亂情形，今已暴露無遺云。

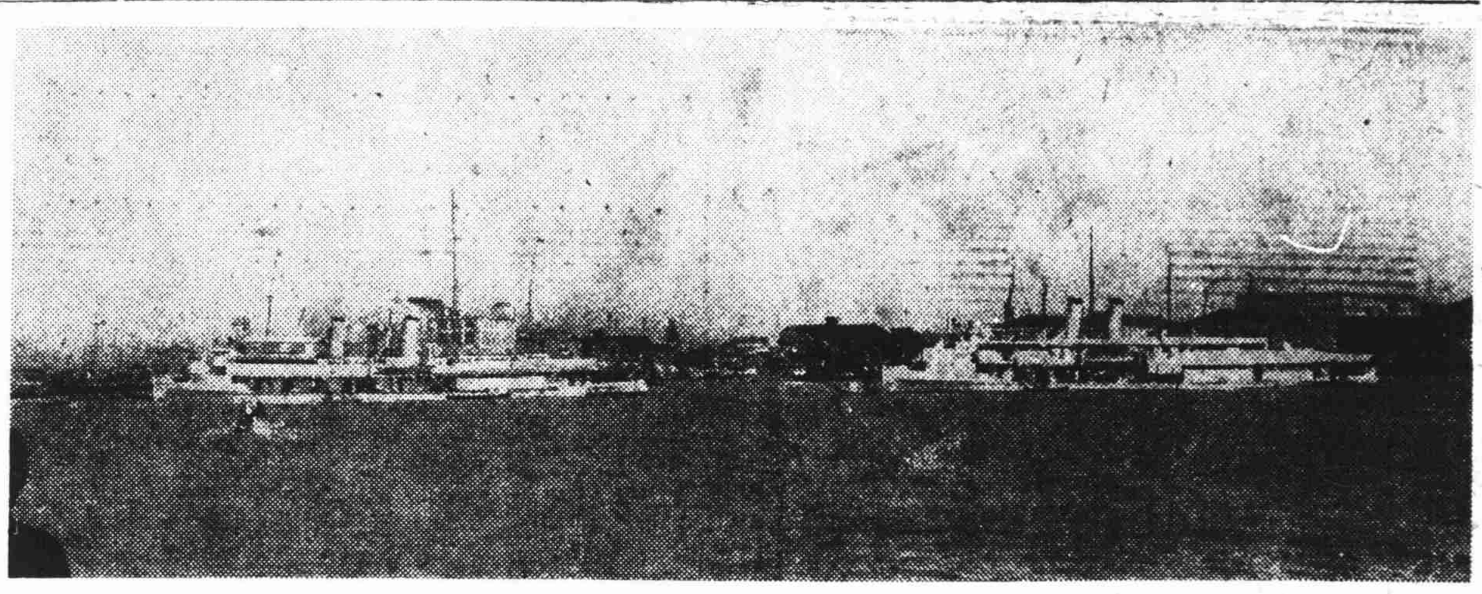

# 美決撤退長江砲艦
## 美軍第二大隊明日離滬

△同盟社二十四日紐約電 據權威界之情報謂，美政府決定於最近撤退在揚子江所有砲艦，僅盧拉號砲艦（三七〇噸）尚留泊揚子江因被渝方所敷設水雷而困阻云。

△國際社廿五日華盛頓電 海軍部昨日宣稱，服務於長江巡邏隊之美砲艦七艘，其中數艘，即將撤退，海部並未宣佈撤退船隻之確切數目，及其目的地，本週週末將有總統輪船公司之撤退船隻兩艘，載運美海軍陸戰隊第四聯隊，自上海駛往馬尼拉，故衆信此項美砲艦，將繼此兩船之後，開赴菲島，自羅斯福總統宣佈，渠決意將海軍陸戰隊，撤離中國以後，衆認，美長江砲艦之撤退，將爲必然之結果，故海部此項通告，自毋庸驚奇也。

△本報特訊 駐滬美海軍第四聯隊之撤退步驟，聞於明（二十七）日搭孟齊其第二大隊三百三十名定遜號離滬，其次第三大隊五百五十名及駐北京天津部隊則預定於來月一日搭哈利遜號離滬云。

（圖爲由揚子江撤退美旗艦呂宋號及砲艦柯夫號）

# 日不信任美有誠意
## 勿過忍耐墮彼計謀

△海通社二十五日東京電 美國務卿赫爾，於星期六夜繼續與日大使野村及特使來栖會談之前，先召集ABCD陣線外交代表會議之訊傳至此間後，日本報章不信任美國之心理，又因之活躍，『都新聞』稱日美在華盛頓會議僅有百分之一之成功希望，東京『朝日新聞』稱赫爾召見ABCD四國代表，實爲美國不誠意之表現，故日美關係前途絕不容樂觀云，『讀賣新聞』則稱，美國與日進行談話，僅欲拖延時日，以完成其在太平洋之準備耳，但要知吾人決不恐懼任何威脅，美國如願保持太平洋之和平，僅有接受日本之要求早日完成日美談話之一途云。『日日新聞』稱，日本對美，不可過於忍耐，蓋美國將因此而輕視日本，視日本爲不足道也，美國諒不肯就此停止對重慶政府之援助，中止封鎖日本，及承認日本爲建設東亞新秩序之領袖，日美之基本觀念，完全不一致，欲使美國承認日本之政治觀念，殊難如願以償云。

△哈瓦斯世界電訊社廿四日華盛頓電 赫爾國務卿本日邀請英荷澳渝四使節，於本日午後四時，（上海時間二十五日午前五時）至白宮舉行第二次ABCD會議，此間一般人對於日美談判，均認爲業已陷於停頓狀態，且未能獲致關於成立任何協定之基礎，赫爾國務卿本人本日亦向報界談稱，『日美談判，仍限於一般性的交換意見，雙方尚未企圖作何

# 美竟越俎代庖禁止
## 克利斯瑪士島夜航

△同盟社二十四日華盛頓電 美海軍水路部於今日發表關於限制一般輪船航行於英屬克利斯瑪士島（爪哇島西南）附近之文告，茲錄於後：無論任何輪船，今後自日出迄日暮之時間內，禁止航近英屬克利斯瑪士島，否則決不予以警告發砲射擊之，此外無論在何場合，雖得信號所許可者，亦不得在距該島四海里以內航行。

## 美軍佔領荷殖民地

△國際社二十五日華盛頓電 白宮今日宣佈，美軍分遣隊一隊，即將佔領南美荷屬基亞那殖民地之全部，以保護該處之鋁礬土礦，按鋁礬土爲製造鋁之原料，白宮文告稱，佔領基亞那一事，係與流亡於倫敦之荷政府商談後，始行決定者，此舉並已得南部鄰國巴西之同意云，美製造飛機之重要原料，其中百分之六十，可取給於基亞那之鋁礬土礦，又據白宮文告稱，美軍佔領該地，係屬暫時性質，『一俟目下危機消除，戰事結束。』美軍即將撤退云。

決定』，至關於法國局勢，雖曾接獲駐法大使李希上將之來電報告，但仍不甚明白，故未便發表何項聲明，此外，關於美國駐西貢領事館炸彈案之經過情形，預料不久即可接獲詳細報告云。

## 西班牙公使呈遞國書

△同盟社廿五日南京電 西班牙駐華公使馬魯特那特氏，定於廿六日午前十時在國府大禮堂向汪主席呈遞國書。

# 香港政廳庸人自擾 竟頒應付戰爭條例

△同盟社廿五日香港電 香港政廳於二十四日夜頒布緊急通告，指示香港爆發戰爭時居民應予注意之十二條項，十二條之主要綱目內容如下：（一）香港蒙受攻擊時，市街地域，頗爲危險，居民應疏散至指定之避難地區（二）發出空襲警報時，應入最近之防空壕，防空壁內。（三）應從當局之指定，講求防火措置。（四）負傷者有輕傷重傷之別，各有救護設備，鎮撫之保護機關，亦予設置。（五）香港蒙受攻擊時，實施燈火管制。（六）應服從警備兵之命令而行動之。（七）不應散佈使人心恐怖之謠言。（八）最必要者爲鎮靜。又當局關於此項布告稱：此舉並非意味直接危機已迫至，不過使居民預知戰時須知而已。

## 一線潮

蔣介石之子蔣經國，以行政專員之資格，在江西公然頒佈法令，獎勵生育『凡婦女生育子女四人以上者，得受政府津貼』這是預備替他的『老子』多生些『砲灰』吧！

× ×

所謂在華府舉行的『ABCD…會議』顯然與日美談判有大相抵觸之處，美國之居心，已可測知。

× ×

重報以金元國爲護符，暗送秋波給蘇聯，騙讀者『良心』『金一萬元』稱爲『慰蘇聯誕禮物代金』，出錢者眞是冤枉。

大陸年鑑
民國三十一年版
定價金二円八十錢 大陸新報社發行

## 時論
# 參加國際防共協定

南京國民政府之外交部與宣傳部已於昨日（廿五）共同發表，參加國際防共協定。查防共協定，是在一九三六年，由日德兩國所締結，規定兩國保證互相交換關於共產國際活動之情報，討論防衛之措置，並密切合作，實行此項措置。

當時共產國際之陰謀，目標在摧毀世界，干涉各國內政，威脅各國之社會福利，及整個世界和平，質言之，赤化世界。

因此世界和平，就逐漸受共產國際之陰謀影響，開始破壞，各國無不受其害者。然而英法等國雖然是反對共產國際，都更反對防共協定，在他們的見解是防共協定，乃經濟與軍事協定之掩護。所以對於防共協定之爲首國家加以敵視，他們也知道防共協定已構成新世界之基本觀念。

這之前本有英國所建立的國際聯盟，但因美國之拒絕參加，日德之相繼退出，逐漸趨於崩潰，正昭示世界舊秩序之逐漸崩潰，其時復有蘇聯參加入了國際聯盟，與英去沆瀣一氣起來，當時是世人所深爲疑惑的。

日德之防共協定，純全是警告性質，對于蘇聯仍保持友好關係，如德蘇之簽訂友好條約，日蘇之簽訂中立條約，這證明日德所防範是共產國際之陰謀，並非與蘇聯政府有任何不利也。殊不知蘇聯政府看出日德防共協定之警告性質，而以友好關係，掩蔽共產國際與蘇聯政策之矛盾，又蘇聯政府今春在東線之行動，已顯示在實行共產國際之計劃，企圖摧毀德國與歐洲，是以德國不得不發動對蘇之戰爭。

再就最近之事實而言，日艦氣比丸被蘇聯水雷炸沉一案，蘇聯竟對日本之抗議置而不理，亦見其受共產國際之支配而忘卻日蘇簽訂之中立條約。

因此恰値防共協定於昨日（廿五）五年滿期之際，乃更徵求世界各國參加，南京政府之外交部宣傳部已共同發表參加此有關世界和平以及建設世界新秩序之防共協定。這是吾人所極端重視而樂聞的。

本來在廣田聲明的三大原則中，『共同防共』即是其一，南京政府早已承認，今日之參加防共協定，乃是當然之舉。要知道日德雖締結防共協定，尚未實受其禍，受其禍最烈者厥爲中國，此爲世人所共知，是以國府還都時之以和平反共建國爲國策，就已特別提出反共一事來，今日之參加國際防共協定，更爲必然之舉。而且我國國地位益臻強化。

記得汪主席說過：『若要世界安寧，除非共產黨絕跡，』可見國府之反共決心，已夙具備了，今日既正式加入國際防共協定，更是形成臨亞歐心的團結齊向建設世界新秩序之途邁進，務期將以摧毀世界爲目標的共產國際及實行其陰謀國家，早日消滅，俾世界永久和平，得以確保。

介紹蘇州著名商店

大東旅社 蘇州閶門外大馬路 電話二一七 六七〇
大陸飯店 蘇州城內觀前街 電話五四
天然飯店浴室 蘇州閶門外阿黛橋 電話八九三 〇六七
中國飯店 蘇州城內觀前街東
月宮飯店 蘇州閶門外大馬路 電話六六七 六六八
吳宮飯店 蘇州城內察院場口 電話九五九 九六九
皇后飯店 蘇州城內北局大井巷 電話一〇七 二八一
新蘇飯店 蘇州城內北局 電話二四九 四七三
樂鄉飯店 蘇州城內北局大井巷 電話二〇〇一 二〇〇二 二〇〇三 二〇〇四
爵祿飯店 蘇州城內觀前街 電話五六七 九三九
綢緞呢絨 男女新裝 乾泰祥綢緞局 觀前街宮巷口 電話一一四五
綢緞呢絨 時式新裝 同仁和綢緞局 觀前街二〇二號 電話一二九二號
全蘇獨步 高尙華麗中西大酒樓 味雅酒樓 蘇州北局太監弄一〇九號 電話一二三五
大光明（大戲院） 城內北局 電話三六三
蘇州（大戲院） 城內北局 電話三六三
金門（大戲院） 金門馬路 電話元〇〇
開明大戲院 城內北局 電話九五三
東吳大戲院 新閶門外橫馬路



讀者之聲

稿約 —來稿以五百字爲限。—內容務必切合實際。—立場必須公正，發論力求透徹。—攻擊私人等件，請勿浪費筆墨。—來稿請註明眞實姓名及通訊處。—發表時可用筆名。—來稿槪不退還。


## 電車漲價和售票員揩油

編者先生：

公共租界英商電車公司，本年九月間已曾加票價五成之多，現聞該公司最近又要求工部局擬自下月一日起增加票價百分之五六十，惟工部局以目下正積極抑平物價，電車爲公共交通，自不應無理增價。

我們在此首先應提出電車售票員揩油問題，每一個乘客必都熟諳售票員揩油如何厲害，如果電車公司當局在這一點上能够完全整頓肅清的話，我們相信公司方面的收入必能大大增加，然而電車公司方面最不負責任的是對於自己的收入並不設法調整，却只在乘客頭上打算盤，好在工部局過去對增價請求是有求必應，於是只苦了乘客。

英商電車公司，不明本身職責，恣意增價，固已毫無理由，工部局平素對於普通商業的抬價，猶知多方制止，如對於此種非商業性的公用事業許其增價，於情於理，均非所當，因爲這不僅增加了市民被剝削的痛苦，抑且違背了公用事業設置的本旨。

# 經濟新聞

## 現金繼續盤跌 外匯黑市突告猛鬆

本市金融市況，昨（二十五）日因國際形勢益見明朗，多頭心虛，紛紛脫手，於是外滙黑市突趨猛鬆，現金價亦頗步下游，最低曾見一萬三千四百元，後又稍回，茲分誌詳情於後：

**外匯** 外滙昨日市況，滙豐掛牌均平，英美滙黑市先鬆後稍回，揚子江美艦撤退訊，市商四起求脫，市況大鬆，東方競售於進口洋行美金三元七五，英金亦硬至二辨士四三七五，午刻美日有局部妥協訊，故止鬆稍回，收市英金二辨士三三七五美金三元六二五，比上日英長一二五美長二五。

**金市** 昨日現金給亦暗市先跌後回，一萬四千元大關破入後即回出，各方人心由疲轉穩，乃美日有局部妥協傳說也，自晨開市高一百五十元到一萬五千一百元時和大豐新豐永進升至一萬五千三百五十元，忽見德孚義豐成記順源傾出，頓起跌風，狂逝至一萬三千四百元，天元祥興永明豐力進午刻回上十元，午收一萬四千三百五十元，下午開市即高四百五十元，計一萬四千八百元，公和德成進升到一萬四千九百五十元，合盛天元公和永成傾出，又狂降至一萬三千七百五十元，祥和永興進抬收市一萬四千四百八十元，有一千九百五十元差度，交易共二萬四千兩。

**飾金** 飾金軋小卅元，金號本牌金一萬五千元。計一千五百元。

### 外幣 謠風中均步跌

昨日各國貨幣市況，因利空謠言頗熾，賣風仍厲，結果英美金鈔因現金下降，各再下跌十元，軍用票跌二角，日本票跌二角半，現貨美金票晨開初做二十九元，旋因美海軍部正式宣佈撤退揚子江艦隊後，一路傾瀉達二十五元二角，嗣經某投機化銀行拔籠故又抬至二十七元二角，結果比上日猛跌一元九角，其餘均未更動云。

### 證券 統債又趨疲態

**公債** 統一公債市況，又趨疲態，蓋因多頭頓

### 棉紗 現紗趨向下游

昨棉紗市況，因上日午前又馬爲跌風所籠，後市風平浪靜，價無軒輊，是以同業人心平淡，昨晨又馬開高十八元爲二千五百三十元，開後客銷未見動靜，外棉仍疲，紗市情形初尙穩，待賣方仍有收吸，價好四十元，到二千五百七十元，旋因黃金價挫激動賣方，四起傾吐，價乃不支，直瀉一百九十元，最低爲二千三百八十元，近午大戶見抵拉提，金證兩帮亦起收吸，投機者實施，漲勢有勁，至午收爲二千四百九十元，開收比較見降四十元，其餘雜牌各紗交易零星，價見挫數十元至百元不等，後市又馬提高七十元開出爲二千五百六十元，連步盤小百元至二千四百六十元，終乃後起至四點，晚收爲二千五百十五元，比前晚收價乳升祇三元，結果午前成交各紗計二千六百四十包，均係同業交易。

**期紗續降** 昨日又馬期紗市況，初開近月升鄧八十元，遠兩月俱小十元至卅五元，結果十二月期輒低三十元，一月期及二月期各降卅五元。

**美棉平疲** 紐約廿四日電，美棉先因外商買進後爲南方套賣收市平穩。孟買廿四日電先因羣購進，及各種商品良好而漲，後因多頭了結稍跌。

**現棉仍疲** 昨日現棉交易仍無做開，蓋以黃金

### 雜糧 食油先堅後疲

**油市** 食油市況由堅而疲，因實銷客胃轉怠，散戶傾吐不已，市乃回低五元至十元，計開大連豆油四十桶，青島桶生油三十桶，各廠生菜油六百餘擔，大有廠清油二百擔。

**豆市** 黃豆交易轉懈，售主尙圖掙扎，致又方又趨擯局，計開天津金元及青豆沙黃等五百餘包，市面一致平軟。

**苞米** 苞米市況，初疲後定，先因雜糧報鬆，人心意懈，嗣被貨銷略動，市面告穩，成交約三千包。

### 粉麥 貨主售意尙堅

昨日洋粉交易不多，賣戶稀少，貨主售意尙堅，故晨開金龍牌洋粉東棧貨四十八元半至四十八元，西棧貨卅八元，成交祇三四千包，下午因市場發生移交事件，致乏做開。

### 糖市 市價起落倏忽

昨日糖市，因投機者舉足不定致漲落無常，上午跌停板，下午則告漲停板，現貨亦跌後轉漲，結果比前軋低二三元，計開十月份進口粗砂價爲二百〇九元至一百八十九元九月份一百八十九元至二百〇六元，八月份一百九十三元至二百〇五元，七月份一百九十元至一百九十五元，香港粗砂一百七十元至一百九十元，又芝沙露亞輪到一百九十一元至二百〇八元，芝巴德輪到二百〇五元至二百〇一元，荷赤一百六十四元至一百七十八元，又路貨一百六十五元至一百八十元。

### 米市 國米交易轉寂

昨日國米交易復趨寥寂，乃因當局亦將規定一百五十元限價，致買戶東手，至於工部局之平糴米，續有源源運到，抵埠進口又有三萬多包。

與紗布續難好轉，致人心頗爲虛軟，加之廠方況靜不動，故貨主雖有賤售之意，但受戶缺乏而未做開。

**棉布猶軟** 昨日棉布市況，仍乏起色，香客帮進出皆稀，交易頗形清靜，行情續見醞釀下跌，結果粗細布比前俱降二三元至六七元不等。

### 南北貨 核桃桃仁均定

**核桃** 核桃市況，已轉定勢，蓋以近日貨消漸急，兼金市下挫，物價平落聲中，售主已乏抜守之力，今市天津手揀桃三百元至二百九十元，昌平桃二百六七十元，平各桃二百五六十元，提庄南桃二百十元，統手一百九十元左右。

**桃仁** 桃仁市況亦呈平靜之態，新貨貨銷尙佳，陳欠貨則已變昧，而受主不貪，今市新天津貨三百九十元，濟南好貨三百七八十元，市面暫定。

### 煤市 烟煤觀望看小

烟煤市場自印度塊回落以後，次等貨亦隨之步降，日昨聞某號在某軍營拍賣，購得開平一號塊一千噸，內盤甚廉，在市場發售，計做塊煤每噸七百七十五元，統煤七百四十元，屑子七百元，但本街客店大多觀望看小，受主寥寥，成交不多云。

## 一覽市價（十一月廿五日）星期二

**金融** 銀樓飾金 一五五〇〇元

**貼現拆息** 匯劃貼現 [illegible]

**內盤收市**

| | |
|---|---|
| 英匯 | 三辨士一五六二五 |
| 美匯 | 五元二八一二五 |
| 法匯 | 無市 |
| 新匯 | 十一元一二五 |
| 荷匯 | 九角八七五 |
| 日匯 | [illegible] |
| 印匯 | 十七羅比 |
| 港匯 | 廿一元 |

**海外銀市**

| | |
|---|---|
| 倫敦大條 現期 | 二三辨士半 |
| 遠期 | 二三辨士半 |
| 紐約大條 現貨 | [illegible] |
| 孟買大條 | [illegible] |

**各國貨幣**

| 幣別 | 賣價 | 比上日 |
|---|---|---|
| 英金鎊 | 三八〇・〇〇 | 降一〇・〇〇 |
| 英金票 | 六七・〇〇 | 平 |
| 美金票 | 二七・二〇 | 降一・九〇 |
| 香港票 | 六・七〇 | 平 |
| 新嘉坡票 | 一二・〇〇 | 平 |
| 安南票 | 四・五〇 | 平 |
| 羅比票 | 七・〇〇 | 平 |
| 坎拿大票 | 〇・七〇 | 平 |
| 菲律濱票 | 一二・〇〇 | 平 |
| 澳洲票 | 一〇・〇〇 | 平 |
| 荷蘭票 | 七・八〇 | 平 |
| 日金票 | 二・七〇 | 降〇・二五 |

**日軍票行市**（十一月廿五日下午四時）中國聯合準備銀行公布 買價二八・九〇 賣價二八・五〇

**各國匯價** [illegible]

**證券** 內國公債 [illegible]

**中西股票** [illegible]

**華紗** [illegible]

**花紗 日紗** [illegible]

**走頭 每疋價格** [illegible]

**變馬期紗** [illegible]

**雜糧 中央市場** [illegible]

**地貨行市（百市斤）** [illegible]

## 上海廣播電台 第一廣播節目

七、三〇 報告新聞（英語）
八、〇〇 唱片
八、三〇 唱片
九、二〇 時事講述
九、五〇 廣告節目
一〇、〇五 [illegible]

## ★船★期★

| 船名 | 日期 | 出口船期 | 公司 |
|---|---|---|---|
| △南通任家港新瀏浦班 | | | |
| 大連 | 每晚准十時 | | 萬和 |
| 天盛 | 每晚准十時 | | 益泰 |
| 閔寬 | 每晚准十時 | | 萬利 |
| 華平〜南通 | 每晚准十時 | | 中華 |
| 華國 | 每晚十一時 | | 中華 |
| ▲嘉興硤石班 內河輪 | 每隔四天開 | | 利濟 |
| △金山平湖班 內河輪 | 每隔四天開 | | 利濟 |

## 蘇浙皖稅務總局通告 字第一號

本局設立之上海特區印花稅處決定撤銷業經令飭於三十年十一月三十日辦理結束嗣後租界內商民人等需用印花應直接至本局購領倘有假借名義在外兜銷印花者即係冒充推銷員務即報告本局或扭交來局以憑究辦特此通告

## 內政部戒煙總局招標通告

查本局置辦緝私隊警冬季服裝及皮鞋等件茲定於十二月二日上午十一時在本局當衆開標如有殷實保證各商號均可向本局總務科登記隨繳圖則費二元保證金三千二百五十二元圖則費概不發還特此通告

## 上海特別市工務局通告 工字第十六號

案查本局辦理修築其美路北行線南段，及南行線南段路面工程一案，茲定於十二月三日上午十一時，在局當衆開標，凡領有本市局發甲等登記執照之營造廠商，均得參加投標，所有投標圖則，可隨帶投標保證金國幣貳千元，圖則費國幣四元，在開標前一日以前，至市中心區，本局第一科領取，除投標保證金外，圖則費槪不發還，特此通告

局長 張恩麟

中華民國三十年十一月二十五日


## 余泰峰平民眼科醫院

送診給藥 分文不取

本院爲救濟貧病起見特設此平民醫院對於一切目疾一律免費診察分文不取時間下午四時至七時院址上海虹口平涼路韜朋路口惟善里十三號（另有住宿醫治取費低廉）



## 華興商業銀行

本金五千萬元（全額業已繳納）
各種公積金四千五拾萬元
電話代表四六二九三（兼夜間及休假日）
總行 百老滙路六五
分行 南京 健康路朱雀路角 電話二二四八〇一一號
支行 蘇州觀前街 電話三〇〇號 一六五號
杭州新民路三三九號 電話一七〇一號 一七〇二號
蚌埠二馬路 電話一三三一號
鎮江中華路 電話二四一二 二五號
蕪湖中長街 電話卅四號
辦事處



楊海峯膏藥老店
初一十五 跌打膏 買一送一
虎骨追風酒 跌打損傷酒 心肝氣胃酒 止咳化痰酒 萬應五毒酒

萬心丹
惡疫流行時 船車旅行時 胃口不開 食積不消 飯前飯後 宴會吸煙時 頭痛目眩 心身過勞
日昇堂大藥房 批發部 上海狄思威路新嘉路角 電話四四二八六（〇二）六〇三二一 一七七六



中少林 專治瘋癱 七十三老人
本醫士針灸瘋癱臨證有五十餘年之經驗治愈一切危險急症不可勝計對於七十二種瘋症一針中穴立見奇效且未病能防既病即可痊愈雖至危險萬分者施金針立刻起死回生 診所成都路二四七號威海衛路北 △門診 上午九時至三時止 出診下午三時後 △電話三八二〇〇



鎮咳 拔咳因
氣管支炎、百日咳、喘息、肺炎、肺勞咳嗽等 散・液・丸・粉 海外藥房均有出售 伊丹市 山本製藥 C・C

婦女諸症 宜除患根
中將湯
如若把這種症狀 由根底癒治請速服。
小肚疼痛、月經不調、上火頭痛 眼花氣悶、神經衰弱、歇斯特里 腰腿發冷、肩板受寒、子宮疾病 赤白帶下、產前產後、浮腫惡阻
各西藥局藥房均有代售 發行 津村順天堂
16—10B



立愈 腦弱 耳聾丸 健腦清耳神效 購服保爾除根
本堂佛學良方監製耳聾丸功能健腦 聽耳效驗如神非但全愈而且除根發售以來二十餘年服過腦耳病愈者不止千萬郵怕耳爛耳聾水淋滴耳菌聲鳴眼暈腦脹等症均能根除 清部等購服此丸藥到病除每瓶四元外埠函購加三發行所上海泥城橋東首北京路口瑞康里十二號救中堂製藥社



回力球
逢星期日六 連賽二塲 日塲二時半起 晚塲八時起
星期一至星期五 每晚八時起賽

無上上品
獅子牙粉，據數十年來的實驗採取高貴原材，經最完全的近代工程所致，其芳香董雅爽快，效果尤確，就是任何牙垢亦皆淨白而又必防一切牙患
獅子牙粉
上海江西路一一五號 獅子牙粉公司



健胃腸・助消化 去疲勞・治脚氣
維他命$B_1$的含量 約爲啤酒酵母製劑的十倍
體內維他命$B_1$不足之人，作事甚易感覺疲勞，同時胃腸機能衰弱，食慾減退，營養不良，便秘脚重，甚或釀成脚氣（軟脚病），危及生命。
諸如此類症狀之時，強力米太寶靈片的內服，非常有効，此因強力米太寶靈片中含有多量的維他命$B_1$（約爲啤酒酵母製劑的十倍）得由內服法以補給體內維他命$B_1$的不足，所以最有去疲勞・健胃腸・助消化・治脚氣的功能。
〔包裝〕 100片 500片
武田大藥廠 日本大阪市東區道修町 上海四川路一二五號 滿口江漢路 新京滿洲路一五四號
強力米太寶靈片
41(5)141

# 南市滬西閘北三區 舉辦公糴調節民食

## 此次公糴米撥二萬餘包

△滬市府陳市長鑒於市區民食亟待調節，爰特令由市糧食管理委員會迅速辦理公糴，以資救濟，該會對於南市滬北滬西三區公糴，業於廿五日起開始實行，記者特將以上三區公糴臨時辦法米商代售公糴米辦法採錄如左：

上海特別市政府舉辦南市滬北滬西三區公糴臨時辦法：（一）本辦法適用於南市及滬西之徐家匯滬北之閘北鎮三處，（二）所有各該處市民得憑戶籍證前往本府指定之米店購米，每證限購一斗，（三）市民憑戶籍證或門牌紙向本會指定之代售米店購米時，隨由米店在戶籍證上蓋章記入公糴簿並將戶籍證發還，（四）本會公糴米價格規定，每市石售法幣一百二十四元正，由會發給價牌貴貼各代售米店門首，（五）本會指定之代售米店應將公糴米置於明顯易見之處，並在米攤內掛一標竿以資識別，（六）上項公糴米各代售米店如有私自換米或剋扣斗升或隱匿操縱情事，市民得指證向本府或該管區公署及警察機關控訴究辦，（七）實施公糴日期定卅一年十一月廿五日開始（八）各代售米店售米時間自每日上午六時至下午六時止（九）本府得隨時派員實地抽查各代售米店並須出示需要查閱之簿據（十）各米店代售公糴辦法另定之。

上海特別市政府南市滬西滬北米商代售公糴米臨時辦法：（一）本市舉辦公糴各處得由境內殷實米店若干家繳款代售（二）各代售米商配給公糴米數，是由該管區公署會同米業代表擬定呈由本府核定之，（三）各代售米商應於領米前一次繳足米價及麻袋保證金，（四）各代售米商運銷公糴米所需一切搬運裝卸費用，核定南市每包一元七角，滬西每包二元，滬北每包一元五角，在售價內扣除之，（五）公糴價格規定每市石售法幣一二四元正，（六）代售米商得在公糴價格內每包提出四元作爲手續費，（七）麻袋保證金每只收法幣十五元，（八）代售米商應在門售公糴米攤內掛一標竿，並懸掛價牌，不得有私自換米或剋扣斗升，抬高價格或隱匿操縱情事，違即法辦，（九）各代售米商應將售數量及結存數量，於每日下午收市後填具日報表，送由區公署核轉本府查核，（十）各代售米商應用市定斗升，不得變更取巧，（十一）麻袋保證金得於繳還麻袋時發還之，（十二）本會得派員隨時抽查，調閱各承售米店賬冊簿籍及公糴情形（十三）發售公糴米時，應由當地警察協助維持秩序，並由區公署派員駐店督導監察，查代售米號共有一百八十家，此次公糴米先撥二萬餘包云。

## 工部局增加日警

### 三十名日內抵滬就職

△本報特訊 本埠工部局警察日本隊，今次決新增加新警察三十名，最近已在日本國內選擇完竣，日內即可抵滬就職云。

## 米市場管委會 籌商管理辦法

南租界當局自於本月十日起，嚴格管理滬市整個米市後，廣州路米行茶會市場買賣即無形停頓，該市場雖照常開業，但僅有國米交易點綴而已，市況之淒淡爲二三年來所未見，米行茶會市場管理委員會爲籌商各項辦法起見，特於昨日下午三時在山海關路愚谷邨里所召開市場管理委員會議，各委員均準時出席與議，會議歷兩小時之久，該會對於所議各項辦法，暫不擬向外披露，記者雖曾轉向各與會委員探詢會議結果，亦無法獲得確息，顯邇日對於米糧買賣頗多傳言，良係以訛傳訛者也，殊不足置信。

## 米煤麵登記 繼續執行

同時兩當局亦決予一再切實，繼續調劑善策，穩定民食

工部局米糧辦公處昨日所接行家及公共團體所遞之米糧申請書，爲數一週以來之第一次，該處之日，局方認爲「總」對公衆米糧之供應，已有滿意之徵象，同時，食米，煤斤，及麵粉之登記，仍由工部局管理物價辦公處繼續執行，該處職員，公務至爲繁忙，經常答覆親來詢問及用電話詢問，關於各種商品之事項，該處職員鄭重聲言，公衆須注意倘不以上述之重要商品向當局登記，將使工部局採取認爲必要之步驟以懲處違章者，米糧登記會每於週末計核，某職員稱：商人所報告之數量，須重加計核，而工部局另得情報，而不欲以商人之呈報之表面價值數字爲準也。渠繼稱：此間所存各種米糧，將以數量製成表格，並請對於米糧，麵粉及煤斤之最後管理，公務更多也。工部局煤斤委員會在過去數天皆集會多次，以討論管理煤價之問題，工部局美籍明思德在該項討論中參加主要之談話。工部局管理物價委會主席克隆，委員鮑威爾，及工部局日董岡本均與工部局密切合作，以進行物價管理之工作。工部局各要員，每晨舉行會議，包括總辦兼總裁費利溥，管理物價辦公處彼得邏博士及皮斯萊氏，以研究管理物價之進展。工部局某職員稱：訂定麵包限價之舉尚嫌過早，因局方現尚在周密調查關於此一事件之事業費用等項也。

## 加強和建宣傳 市府將採用「畫片劇」

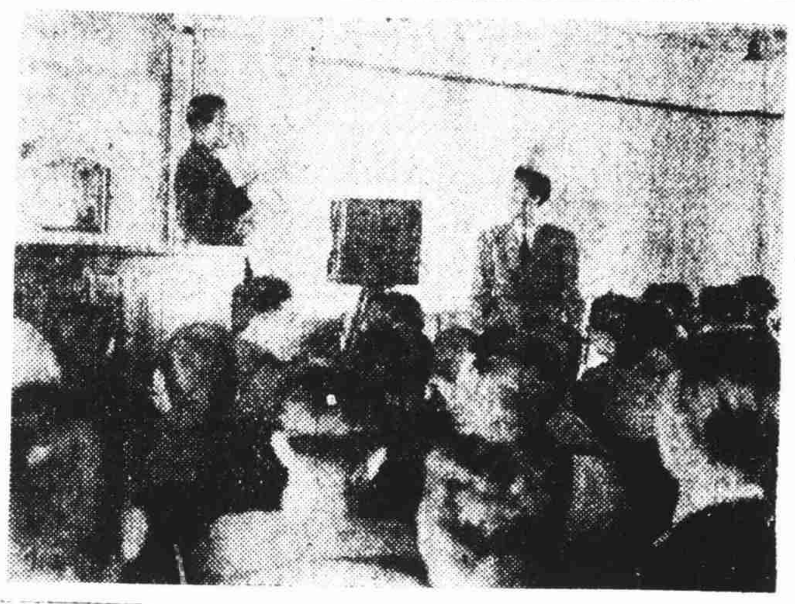

上海特別市政府宣傳科爲加強宣傳，爰決定採用富於興趣簡單易瞭之「畫片劇」，俾娛樂各地民衆，並特聘請任中國派遣軍總司令部囑託及日本流動演劇聯盟委員之瀨戶日寅雄氏，當於昨（二十五）日午後召集所屬科員及職員，講習「畫片劇」演出之步驟，預定今明兩日尚繼續講述云。（附圖即「畫片劇」講習會之情況）

## 英使館加速撤僑 明生輪停止客運

下月啟英僑駛港

英國大使館爲加速已登記撤退之千餘僑民離滬，下令怡和太古兩輪公司儘先調度船隻爲撤僑之用，據悉太古之安徽輪，將如期於二十八日抵滬，怡和之明生輪，原定駛港，但因臨時接獲英使館命令，專備撤僑，乃將所有客票轉讓下班駛港之裕生輪，明生輪現定於下月三日解纜南下赴港，查安徽及明生兩輪總共可容客七八百人，其目的地爲香港，撤退之英僑將在港轉輪赴澳洲或印度各地，以尚有數百人候輪待撤，故英使署擬再調用船隻以備需用。

## 各項物價頻跌

本市物價，自經租界當局實施統制後，已漸見抑低，各市場投機商絕跡活動，一般囤戶紛紛出籠求售，茲據記者探悉，目前各類物品市價較之當局統制以前低落二成以上，尤以食米一項人民受惠誠屬匪淺，即杜米已較前跌落二十元一擔，其他各項日用品如肥皂，火柴，火油，洋燭暨捲菸等售價連日續跌未已，食油市況因來源較前暢旺，一部份囤戶亦急待脫售，現已趨穩定，砂糖市價每包連日狂跌一百元左右，此實由於投機囤積者消滅之故，茲悉米市，雜糧，油，糖，煤，各市場已將公定價格密切，決協同當局統制物價取締囤積及非法交易，期以持久維護民生治安云。

## 工廠業見衰落

事變後復呈繁榮之上海工廠業，今已受國際風雲緊急之影響，一落千丈，營業之衰退，生產率之減低，爲前所罕有，其原因不外（一）英美實施凍結資金，（二）滿方「平準會」限制供給上海外匯，各種原料進口結滙困難，（三）電力公司減少電流供給，（四）外滙緊縮，製品成本增高，（五）人民購買力日弱，（六）交通困難，外銷停滯，以致產銷均趨衰退，據向工廠業探悉，目前棉紡織工廠，染織廠，絲織廠，橡膠廠，皮革廠，五金鐵工廠，製紙廠，玻璃廠，搪瓷廠，毛紡織廠等之工完全停車，生產量不及過去百分之四十，其他如繅絲廠，麵粉廠，現已完全停工云。

## 昨日炸彈案兩起

昨晨八時許，福建路五八四號合記地貨行（一部份開設永興柴爿行）店內突有衣衫襤褸似乞丐模樣之男子一人，手持洋鐵罐之烟幕彈二只，放置於台上，一彈當場爆裂，夥友二人等幸機警逃避，均未受傷，僅震碎玻璃窗一塊，投彈人圖逃，當由店夥追至北京路口始擒獲，乃連同未炸之一彈交由崗捕帶往捕房，據供有男子一人，給以輔幣二角，囑其送彈至該店擲台上，聞事後，該店夥友又接到恐嚇電話詢問，兩物有否收到云云，現捕房對此案正在究中，又昨晨七時半，皮少耐路廿八弄垃圾桶內亦有木柄手溜彈一枚，幸未爆炸傷人，經清道夫發覺，報告巡捕轉報法捕房派員設法移去銷毀。

# 中日締約週年紀念 各界籌備擴大慶祝

## 虹口南市舉行遊藝會

上海特別市爲慶祝中日締約及中日滿三國共同宣言週年紀念，擬於當日上午十時在市府大禮堂開紀念會，出席機關爲市府所屬各機關，及本市各法團中央駐滬機關及友邦各機關代表，儀式後並備茶點招待來賓，當晚八時至八時三十分由市府胡秘書長在上海廣播電台播音演講，同時爲與民衆共申慶祝之意義，特在虹口及南市兩處舉行遊藝會：（甲）虹口方面在北四川路中華大戲院由市府宣傳大隊主演，時間自下午二時起，（一）簡目，（二）報告，（三）隊歌，（四）相聲，（五）保衞東亞之歌，（六）口琴，（七）滑稽舞，（八）公主歌，話劇！和平的先鋒。（乙）南市方面在南市中華大戲院係警察局主演，時間自正午十二時起，（一）簡目（二）黃金台，（三）賜殿，（四）武家坡，（五）連環套（盜馬出寨拜山），（六）宇宙鋒，（七）提放曹，（八）女起解，汾露寺，市教育局方面爲使中小學生明瞭中日基本條約之精神，特舉辦中小學生徵文，以資慶祝，中學組由市立一二三四中學及師範學校之學生應徵，小學組由市立東昌等七十八校完全小學之五六年級生應徵作文題目規定下列三種之一：中學組：一，締訂中日基本條約之意義，二，如何實現大亞洲主義，三，怎樣推進新國民運動，小學組：一，中日兩國必須合作的理由，二，和平運動是復興中國唯一的途徑，三，怎樣做一個新中國的學生，中學組錄取八名（師範在內）小學組錄取二十名，錄取者各獎狀及獎金，應徵文稿定於十一月二十五日以前送交教育局第四科，錄取者之姓名於十一月三十日在各報揭曉，並將文稿擇優刊載，三十日當日並舉行歌唱比賽，時間係上午十時至下午四時，地點在虹口小學校，參加學校由局指定虹口小學等二十五校比賽分合唱及獨唱兩項，比賽之歌曲規定保衞東亞之歌東亞民衆進行曲等，市府並舉行宣傳週，製紀念標語傳單及作標語張貼懸掛於各交通路線，三十日當日派飛機散發傳單，各電影院當日放映中日合作及和平新聞影片，並按照規定辦法本市各機關各界一律懸掛中日滿三國國旗，以示擴大紀念云。

## 下月一日開始實施防疫注射

上海防疫委員會於二十四日下午三時，在興亞院華中連絡部舉行會議，討論預防天花及痲疹等傳染病之事項，結果決定下月一日開始，於本埠各區施行預防注射及種痘云。

## 郵資下月一日加價 新郵資數額確定

照原郵資數約增加一倍

國內郵資加價，西南及西北各地，已自本月一日起實行，上海郵區，亦已決定於十二月一日起實行，華北及各地亦同時開始，記者茲探錄新訂各類郵件資費表如右：

**信函類** 第一資，每重二十公分，由四分增爲八分，第二四五資，每重二十公分，由八分增至一角六分，明信片，第一資，單，由二分增至四分，雙，由四分增至八分，第二四五資，單，由四分增至八分，雙，由八分增至一角六分。

**新聞紙** 第一類，第一資，每重一百公分，由半分增至一分，第二四資，每重五十公分，由半分增至一分，第五資，每重五十公分，由二分增至四分，第二類，第一資，每重一百公分，由半分增至一分，按六折收費，第二資，每重五十公分，由半分增至一分，按六折收費，第二類，第三資，每份每重一百公分，或其畸零之數，由一厘增至二厘。

**書籍類** 書籍印刷物貿易契等類第一資，重不逾一百公分，由一分增至二分，逾一百至二百五十公分，由二分增至四分，逾二百五十至五百公分，由四分增至八分，逾五百公分至一公斤，由六分增至一角二分，逾一公斤至二公斤，由一角二分增至二角四分，逾二公斤至三公斤，由一角八分增至三角六分，第二四資，重不逾一百公分，由二分增至四分，逾一百至二百五十公分，由四分增至八分，逾二百五十至五百公分，由八分增至一角六分，逾五百公分至一公斤，由二角二分增至四角四分。

**掛號費** 第一二四資，每件由一角三分增至二角六分，第五資，每件由二角四分增至四角八分，又快遞掛號費，第一二四資，每件由二角增至四角，又平快費，第一二四資，每件由八分增至一角六分，第五資，每件由一角六分增至三角二分。

## 上海廣播電台 日語講座播音教程

(185)

呼號XGOI（本晚六時至六時三十分廣播）

### 第八九課 受動語之用法（二）

上ノ人ニ分ッタラ喧シク云ハレマス 被上司知道了要說的。

他ノ人ノ耳ニ入ッタラ笑ハレマス 被外人聽見了要笑話的。

仲間カラ頼マレテ居リマス 夥伴兒託我的。

親方カラ云ヒ付ケラレテ居リマス 頭目吩咐我的。

彼ハ以前鐵道局ニ雇ハレテ居マシタ 他從前在鐵道部辦事的。

彼ハ今度郵便局ノ試驗ニ合格シテ採用サレマシタ 他這回考進郵政局了。

聞ケバ彼家デハ昨夜泥棒ニ入ラレテ隨分物ヲ盜マレタソウデス 聽說那家人家昨天晚上鬧賊去了不少的東西。

彼ノ質屋デハ昨日強盜ニ闖入サレテ現金ヲ澤山取ラレタラシイデス 那個當舖昨天鬧搶聽說搶去不少的現錢。

## 法租界電費增價

法租界之公用事業公司，頃宣佈於十二月一日起增加電燈電力用費，新價目係恢復最近一次減價前之原額，蓋法商水電公司於數月前曾宣佈電燈電力用費酌減若干，茲以事業支出增大，乃又宣佈增加前減收數額也，新價目如下：電燈每度六角，電力在十四馬力以下者每度三角八分，在十四馬力以上者每度三角七分，電熱每度三角六分，自來水收費，每立方公尺仍爲三角六分云。

## 促進全國和運 教部令發和運歌譜

教育部爲促進全國和運起見，特令發和運歌譜，飭令全國各學校實習，市教育局奉令後，昨特檢發是項歌譜分令所屬十三區公署轉飭各級學校學生一體練習，南市各校共計獲得二百份云。

## 上月間霍亂減少 瘧疾病增至高度

昨據工部局報告，上月間霍亂之發見，大爲減少，但瘧疾則增加至近乎最高紀錄，其發見之次數比上年同時爲多，但比前年同時爲少，華人死亡之經記錄者共計三，八〇五起，內有露屍二，〇二五具，死亡之主要病因爲肺癆，傷寒以及呼吸疾病等，請求住院醫治，狗瘋病者凡八十六人，華人隔離醫院共收病人一二七名，比前月減少五十餘名，局立各校內之醫業事務，仍照常進行，華童小學學生請求診治沙眼者凡一，三二二七人，華人私立學校之領受補助金者，經先後派員視察二四二次，結果查得能完全遵照衛生處規定辦理者凡二十所，能改善設備或減輕擁擠，情形者凡八所，有學校四所因未能遵照規定辦理，經在補助金名單上，除去其名，各染場營業如常，免費種痘運動於十月二十日開始舉行本年市民種痘，未見踴躍，此因目前天花近乎絕跡（上月僅有四起經衛生處紀錄）以及北區尚未採取若何特殊限制辦法之故，各難民收容所之衛生狀況，堪稱滿意，經火葬之屍體凡一九一三具，經埋掩之屍體凡六五九具，各壽柩所與殯儀館均經按時派員視察，目前尚有棺柩共四九八二一具，存放其間，比前月增多四八三具。

## 市府擬疏濬徐家匯河浜

滬市府以徐家匯河浜淤塞，對於公共衞生與交通均有極大妨礙，已派工務局查勘，實際情形，其研究淤塞原因，必要時將派員與法租界當局協商疏濬辦法云。

## 地方通訊

蘇州 蘇商委會增設賦稅管理處，二十五日正式成立。

清宣會清鄉區視察團一行七人，二十四日抵蘇，將赴滸墅視察清鄉工作情形。

無錫 民教館復館二週年紀念，二十四日舉行盛大慶祝典禮。

本邑學術研究會二十三日舉行成立大會，並通電汪主席及各院部長官致敬。

崑山 縣府十五日起舉行清潔運動大會。

蘇州振務分會派員赴清鄉區施放急振。

本邑二十四日起已開始東亞聯盟宣傳週。

金壇 縣警察局二十五日開始舉行戶口總檢查。

蚌埠 皖民建兩廳令促各縣迅速籌設平民工廠。

## 和平之花

第五章 官傳和平 （一〇〇）

終於，使此美色，使此黃金，而使旅社主人入其殼中，允其投宿了！其辦法，保人一事，不必由她自己費心，而由旅社主人代爲尋覓一個。

當茶房領她到一間房中歇下又復退出後，她方始把心放定，知道至少在此可以逗留上一些時候了！而在這些時間中，難道還不能把這個區域中的情形，觀察得一個週遍麼？同時，又想到那旅社主人把頭齊晃的樣子，賊忒嬉嬉的神氣，一見就知他是個好色之徒，不禁又使她覊然微笑。

「瞧那樣子，他對我定是不懷好意！倘在午夜之間，他竟有上不下的行動，要前來侵犯我，我祇是一個弱女子，又將何以抵禦呢？」到了最後，她倒又躭起心事來了！但立刻又見她把頭搖了搖：「不！料他決沒有這個膽量！就有這膽量，我也自有對付的方法，決不能讓他得手而去的！須知今日的我，早已非當日受人欺侮的小張時的那個我了！」

然而，女子終是女子，受不起如何的驚嚇的！當她剛一涉想至此，忽聽門兒一響，似有人匆匆的推門而入，一待把門關上以後，立刻又如箭矢一般的，向她身前衝將過來，也使她這顆心，不由自主的，卜突卜突地狂跳起來！「不要就是這個狂徒麼？但他又是如此之快？」這是她懷在心中尚待發表出來的一個結論。


## 分類廣告

**聲明** 鄙人於廿八年八月份承辦上海特別市政府西餐事宜業於卅年十月卅一日停止營業所有鄙人前在承辦期內所雇用各廚司及西崽等現已一律解雇脫離關係嗣後倘再有其繼續在府工作與否概與鄙人絕無關係特此鄭重聲明 任昌斉謹啓 卅年十一月廿四日

**券** 憑券附一元二角贈男女之秘密或兩性秘密一冊 遺券附二元二角贈男子房中秘術一巨冊 樂券寄上海開封路開封里廿六號華英貿易公司

**遺失章證** 茲遺失內政部戒煙總局緝私大隊第六號四四號十一號證章又職員證一三一號第一八號又內政部職員證一四八號除呈報外特此登報聲明作廢 江月山 任貴生 何殿明啓

**警告范阿二（順發）** 台端租住敝人虹口狄思威路二九六弄十一號房屋忽於十月廿號左右失蹤事前已向該屋內各三房客借得房租數月茲敝人今將該屋決定收回自用並將各三房客所欠之款由敝人代爲付清望台端將該項欠款及所欠四個月房租一並於一星期內前來理楚特此登報通告 蔡福康啓

**玉林悉** 你兄紀明在上海法界朱市路門牌一四三號先新皮鞋公司 叔字

**計超律師代表卜錫卿暨卜保珍等啓事** 茲據當事人卜錫卿卜保珍委稱[illegible] 事務所上海北京路八五〇弄宏興里七號 電話九四八九八號



# 固壽增精 返老留顏

人生至高幸福，莫如身壯力健，百病不生，多福多壽，安享榮華，不然即有鉅富多亦恐並非眞正幸福

欲獲至上幸福，唯有強化胃腸，蓋胃腸本爲身體榮養之第一關門，食物消化吸收之唯一工具，胃腸不固，往往百病叢生，終年不離病榻。

「愛表斯」即此強化胃腸之良藥，延年益壽之妙品。純用維他命B複合體最高給源之啤酒酵母，以低溫乾燥製成，資料新鮮，含量濃厚，功能增加胃腸吸收機能，亢進全體細胞活力，爲胃腸病患者之特效藥品。

適應症

食慾不振，急慢性胃腸加答兒，胃弱，消化不良，宿醉，鼓腸，腸內異常醱酵，腹瀉，便祕，常習性便秘，腺病質，病後虛弱，發育不全，榮養缺乏，產後虛損，乳汁不足，腳氣，早老，以及一切維他命B缺乏症。

# 愛表斯

大日本麥酒株式會社
三井洋行
田邊洋行

# 綜合版

## 姑妄言之姑聽之

### 椒椒的故事

問樵

椒々的稱呼，是桐城的特產，走遍了中國各省縣，恐怕也找不出同樣的稱呼！但是，椒々的意義，究作何解釋？椒々的稱呼，是對於何人？這是讀者們所急欲知道的，也是讀者也所急欲於要問的，且慢々聽我說來：

在前淸康熙的時候，桐城出了一個宰相張英，也由翰林院編修，做到文華殿大學士，他的兒子廷玉，也做到保和殿大學士，這『老宰相小宰相』的佳話，確乎是無人不知，無人不曉。

張老宰相有一件逸事，却是很風趣而又很離奇的，這件事只有桐城人知道，外省外縣的人，知道的很少。

我新近答訪桐城一個朋友，正在談話的當兒，忽有一個年約十二三歲的孩子，跑在他的跟前，叫了一聲『椒々』，我聽了莫名其妙，便追問我的朋友，『他說的什麽話』，他便將這件故事，『和盤托出』的告訴我，原來這故事與張老宰相的故事，有連帶關係呢！現在照他所說的，寫在下面，以供讀者茶餘酒後的談助。

在張老宰相告老還鄉以後，他隨身服侍的，有一個婢女，很有點姿色，而又很恭順的，能得張老宰相的歡心，張老宰相竟將她當着『康成文婢』看待，時々刻々的不離左右。

夏日的一夕，婢女因爲不堪溽暑的薰蒸，趁着張老宰相熟睡的當兒，暗々的將小衣解去，圖一個涼爽，不料躺在牀上，昏々的睡去，張老宰相一覺醒來，忽然看見這『曲線美』，老心也不覺怦怦的動，竟實行了『一樹梨花壓海棠』了！

自經這『一度春風』之後，却已是『珠胎暗結』！除張老宰相和婢女外，別人是不得而知。

過了幾月，張老宰相忽然生起病來，而且是日甚一日，眼睁々的要往西方極樂國去了！婢女趁着無人的時候，跪在張老宰相的面前，涕泣說道：

『老相爺，你阬殺了我了！』

張老宰相說：

『呸！這是什麽話？』

婢女說：

『老相爺，你忘記了那一夕的事嗎？』

老宰相說：

『哦！原來如此！』

婢女說：

那麽，我腹中一塊肉，如何安置？小相爺回來，如何取信呢？』

張老宰相說：

『你可在書桌上，取我的筆硯，抽屜內取我的摺扇來，待我來給你一個證據！但這把摺扇，要好々的收藏，千萬不可輕易拿出，切記！切記！』

不多時，張老宰相便駕返西天，哀哉尚饗了！小宰相張廷玉，回籍治喪，眞正是『素車白馬極一時之盛』！

在題主的那一日，贊禮人喝到『舉哀』的時候，這婢女突然奔出，伏地大哭，口口併不斷的呼着！

『天呀！我的天呀！』

衆賓客很爲驚異，尤其是張廷玉，氣憤々的問道：

『你是何人？敢在此哭天！』

婢女拭淚而起，袖出摺扇說：

『有摺扇在此，小相爺請看！』

廷玉伸手接過來，只見上面寫道：

『是婆原非婆，非妻却似妻。』

『生女延玉嫁，生子叫延璣』！

末署張英遺囑，廷玉看過，雖很納罕，也只得承認她庶母了！

又過了數月，婢女居然產一男孩，便遵老宰相的遺囑，取名叫做廷璣，他排行在第十八，他的姪輩，都稱他爲十八叔々，後因十八叔々字數太多，不便稱呼，又改稱廷璣爲椒々，因椒字係十八叔三字所合成的！後人以訛傳訛，一代一代的相沿下去，這種稱呼，遂成爲叔々的『代名詞』了！

以上所說的故事，是否屬實，那也無從考證，只好『姑妄言之，姑妄聽之』！不過這椒々的稱呼，確是桐城極普遍的流行語，並不是『向壁虛造』的呢？

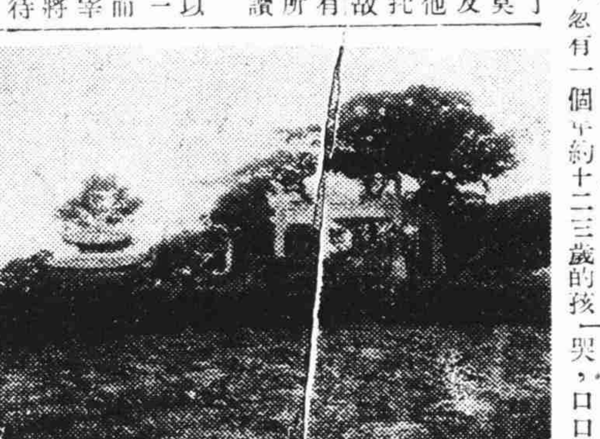

路樓　蘇州風景之一


調味佳品

味の素

（味之素）

當知盤中餐　粒粒皆辛苦

日常飯菜不佳，往往厭棄暴殄，不但有負農人苦心，而且有碍榮養康健，採用味の素，自能適口滿意，非常的經濟合算！

P—37(B)


## 南澳的奇蹟

駒家

南澳是孤懸於廣東饒平縣東南海中的一個島嶼，中有三澳，延袤三百里，距汕頭約二百三四十里，周圍又有蛋嶼，羊嶼，甕嶼等百數十小島，形勢極險，爲閩粵兩省的門戶。淸時，設南澳總兵駐此，後置南澳廳，乃民國才置南澳縣，劃爲深，靑，雲，隆四區，島中居民，本來很繁盛，自民國三年經過一次大地震後，便逐漸衰頹，永無復興之望。

到現在，這個廣大的南澳島居民祇賸有三萬餘了！

這樣一個地域，趙宋鼎革時，帝昺逃元追兵，又曾到此，當然，民間傳說的奇蹟，要比別地方多了，而且所傳說的，到現在還能實驗，並非荒無稽渺，不是徵信的神話可比，茲錄數則：

啞聲白頂之蛙　宋帝昺逃到南澳，圖恢復中原，在城外金針剎山下建築宮室，倒也壯麗，現在已夷爲瓦礫場了！然尙有太子樓遺址可尋，樓外門上太子樓三字尙在，『子』字上却加了個『亠』，成爲太字樓，（未完）

## 方沛霖法力無邊　火車搬進攝影場

名布景師阿方哥，他計劃布景的技能，確實高人一等，宇宙間一切『物品』，都在他『囊括』之中，在今日環境之下，『拍外景』實在是一椿極困難的問題；而且事實上也有很多不可能，所以片中的需要何種山水房屋，就祇有全仗畫師的一枝筆及水木工程臨時搭製；可是一種活動的火車飛機之類，無論如何木頭紙張是做不像的在『銀槍盜』裡有一幕火車急駛的場面，方沛霖把外國精製的玩具火車來代表，可謂神妙已極，在銀幕上假使沒有人向你『點化』諒你也是一個『眞假莫辨』者。

## 囤戶

路平作

做囤戶是三百六十行以外的職業，從前只有『積穀防饑』的一句老話，意思是叫大家預備一些食糧，以防天災，是很好的舉動，如今遇到了天災人禍，有餘糧當有防饑之力，但一部份資產階級却趁火打擊，以做囤戶爲生產之道的職業，一般平民階級旣處水深火熱之中，復遭一般囤積居奇價格狂漲之打擊，其生命與生活之慘酷生母食其愛子之事，時有聞。囤戶者實是吞戶也！

**銀映大戲院**

DEAD MEN TELL

薛尼托勒主演，本日大公映！百年死人作怪巨萬寶藏出世！

黑鈎怪人

價目八角日金　二時半開映　八時半終場

八個男女　四張紙地圖　兩個屍體　一只黑鈎

最緊張最精彩的陳查禮探案

**新新**　靜安寺路雲飛車行隔壁　電話二一〇七八　二時　四時半　七時　九時半

今天起開映　曠天曠地驚煞急煞　滑稽大王李洛三兄弟演　**三騎士**　將近獻映　愛普盧　泰羅鮑華偉構

**大滬**　靜安寺路靜安商場　電話二九六四九八九　二時一刻　四時三刻　六時半　九時

白雲　周璇　主演　喜劇歌唱巨片　**解語花**　名歌七支　只只精彩　機會難逢　錯過可惜　偉大歌唱場面　戲中戲　穿插歌劇

**金城**　胡楓主演　舒適　**桃花湖**　二時半　五時　七時　九時一刻

**新光　大上海**　兩院同時映　中國卡通　**鐵扇公主**　二時半　五時　七時　九時一刻

**滬光**　海寧偵探片　**大破恐怖黨**　二時半　五時　七時　九時一刻

**金都**　姚王嘉容兒演　**艷屍**　二時半　五時　七時　九時一刻

**國聯**　特准獻映　祇映三天　**孔夫子**　二時半　五時　七時　九時一刻

滬光今晚九時一刻獻映「新漁光曲」

**新舞台**　福佑路丹鳳路口　日一時半　夜七時半

兆金越劇場

標準小生 裘彼樓　越劇皇后 白玉琴　老生 周芳玲　秦斗

全體優秀坤伶四十餘人日夜演傑作好戲

今天日戲　二本　**李三娘**　磨房產子

今天夜戲　七本　**鴛鴦劫**

預告　不日開演　家庭悲劇　**黑夜孤魂**　大有可觀

**長春興記　常錫文戲**　東熙華德路茂德路角

東翠珍　趙筱雲　續如春　解金元　袁志紅　黃翠芳　何榮官　周秀琴　于春芳

日戲（五本）**玲瓏女**　玲瓏女探監

夜戲（十一本）**正德遊龍傳**　顧相府戲中串

日戲　頭等六角　二等四角　兒童二角　夜戲　頭等八角　二等六角　兒童三角

**民華協記　越劇文戲**　東熙華德路源昌路口

重金聘請浙江名越劇　王招芬　許彩花　明珠天寶　王柱章　英頌街

日戲（後本）**白玉帶**　劉蝦妬子　愛文孝仲父惡　監下寬團圓

夜戲（中本）**梁山伯**　山伯訪祝　到山下送弟問英

預告　**昭君和番**

座價　時間　一時五時　七時至　一二三等　特等　幼童

**百老滙大戲院**　提籃橋滙山路

老鐘點　二時　四時　七時　九時　價目　一元　八角　五角　四角

王引主演　路明　歷史戰爭巨片　**柳迎春與薛仁貴**

寒窰一十八年　草成婚　沙場　赫赫英名

**萬國大戲院**　東熙華德路亞德路口

電話五〇一六二號　時間　二時　四時　七時　九時　老鐘點

古裝香艷滑稽巨片　李麗華主演

續集　**三笑**　三拜　做出　化　精彩出於意外　香艷！　保你笑出眼淚　歌唱！

下期開映　頭集文素臣

**嘉興大戲院**　東嘉興路小菜場

座價　二時　四時　六時　八時　上海時間

新華刺激悲苦巨片　陳燕燕　王引　孫敏　主演

冤獄三年　**生死恨**　有口難訴

哥哥赴刑場！　妹妹被逐出門！　强盜一再做事非得已！　少爺求援於追兵正頭！　心如鐵亦免者淚下如雨

開映　廿八　**閻惜姣**

**福佑大戲院**　福佑路老北門

今天隆重獻映

國華哀艷辛酸巨片　周曼華　白雲　主演

**惜分飛**　一個是有夫之婦還是賭七搭八　一個是有婦之夫仍得好野心不死

結婚是痛苦還是幸福　這裏有沉痛的自白

老鐘點　一時　三時　六時　八時　價目　大人五角　軍警三角

**蓬萊大戲院**　南市中華路蓬萊市場

今天起日夜開映

鄭重　李麗華　張翠英　主演

哀艷歌唱巨片　**新茶花女**

洞房花燭夜　薄命斷腸時

下期開映　一周璇主演　**夜深沉**

**南市中華大戲院**　南市中華路方浜路口

電話（二〇）七三七五

今天日夜開映四場　梅熹　陳雲裳　主演

**新姊妹花**　姊妹性行不同　姊々小學教員　妹々是交際之花　恣意合作　一講守情操　戀情享樂

預告　十二月二日開映　張翠英主演　**黑衣盜**

**虹口中華大戲院**　北四川路大德里對面

電話（〇二）三三七〇

今天日夜獻映　明星　袁美雲　周信芳　名伶　主演

只此一部平劇巨片

**斬經堂**　聯華樂府之一　有唱有做　値得再看

**滬西中華大戲院**　滬西曹家渡五角場

電話二一八一〇

今天日夜開映　佛學巨片　陸露明　深傑　刻作

**目蓮救母　地藏王**　欲知地獄　請看本片

**西門大戲院**　老西門肇嘉路口

王素娥　沈芳芳　兪菊英（兩班合演）　裘彼樓　徐梅芬　孟文華

日戲（前本）**桂花亭**　夜戲（九本）**玉蜻蜓**

**聯華大戲院**　南市九畝地劉攻芾

滬上聞名之

九星　天潼　同樂　三班　**大會串**

入場券　每位一元五角

**平劇**

**黃金大戲院**　地址 法租界八仙橋　電話 八四一一四　座價 一元　二元　三元　四元　十元

星期五夜戲預告

小三麻子關公　馬盛龍　李少昌　程克連　張餘廷　**長坂坡**　**漢津口**

高盛麟　趙雲

芙蓉草　侯玉蘭　兪振飛　王金龍　**玉堂春**

袁世海　馬謖　王少亭　孔明　**失街亭**　**空城計**　**斬馬謖**

奚嘯伯　李春富　王泉奎　司馬懿　茹富蕙　老軍

**更新舞臺**　斌記　地址 莊牛路　電話 九七一七七　座價 八元　七元　四元　三元　二元　一元

劉文魁　王富英　王蘭芳　**戰宛城**

梁慧超　**乾元山**

貫大元　特煩雙齣好戲　**擊鼓罵曹**

黃桂秋　特煩雙齣好戲　**三十妹**　大破能仁寺

黃桂秋　貫大元　**寶蓮燈**　打堂

**大舞臺**　鑫記　地址 二馬路英華街口　電話 九〇〇二〇　座價

譚小培　譚富英　前後孔明　魯肅　**借東風**　孫盛武　楊盛春　姜妙香　哈寶山　全拉

張君秋　**蘇三起解**

王級秋　彩樓配

張德祿　新潞安州

**天蟾舞臺**　地址 四馬路雲南路口　電話 九〇五六一　座價

今夜獻演　星期五夜戲預告

陳鴻聲　全部　**觀世音**

張海臣　取洛陽

李少春　**擊鼓罵曹**　蘇洪連

白玉薇　**秋春配**　高維廉

李少春　**兩將軍**　毛慶來　張飛

**共舞臺**　榮記　地址 愛多亞路大世界東　電話 八八四五八八八〇九　座價

趙如泉　領導　**怪俠歐陽德**　三集　大破紫金山　澗底撈金牌

高通海出世

URINOGEN SHIONO

URINOGEN SHIONO

URINOGEN SHIONO

URINOGEN SHIONO

# 淋疾

## 無色化學療法劑

淋病一症　古來被人視爲難治者　然此種觀念　直至「五淋拿梅」發明後始爲消弭　本品以 Sulfonamid 基二個之故　殺菌力至爲大　一入體內後即透膜遍達全身　對於潛伏各組織中之淋菌　加以徹底的破壞或碎毀之　使其不能生殖　故對於淋菌性各種疾患　克奏卓效　尤其是素稱頑固而難治之慢性淋疾奏效更爲特靈　而毫無副作用　是爲其特長　按各大醫生之實驗例　普通服藥三日後　排膿頓失　五日後　尿全澄清　由此觀之　可知「五淋拿梅」片　對於淋疾之效果　遠優於其他一切治淋劑「五淋拿梅」片之殺菌力與治療功效　並不僅限於淋菌性疾患　即對於其他化膿性疾患如扁桃腺炎、中耳炎丹毒以及肺炎等　亦有其特殊獨到之功效

【包裝】二〇片　一〇〇片

製造廠總發賣處　株式會社　鹽野義商店　大阪市東區道修町三丁目

上海出張所　上海西華德路七十號

鹽野牌　**五淋拿根片**

SU—C2